唯一補品 龜齡機

龜齡機裝在美麗金匣內 天津金城藥房發行

龜齡機藥片，係採取高貴藥料，按化學配製而成，滋補體力，增長精神，挽既往之虧損，祛除現時之病症，效力極大，萬試萬靈，超過舊有補劑，不曾數百倍，非一般竭陰補陽之品，及普通之興奮劑可比，蓋純藥物學最進步之產物也，業經內務部及衛生試驗所化驗，並各大醫學士證明，病者可安心服用，病痛決可祛除。

▲主治▼久病體力衰弱，營養不良，飲食減少，胃弱，脾虛，氣悶，便祕，精神萎縮，失眠，瘦削，面色萎黃，貧血，腎虧，發育不全，腦神經衰弱（陽痿遺精）記憶減退，女子經脈不調，宮冷白帶，諸虛百損虛火盜汗等。

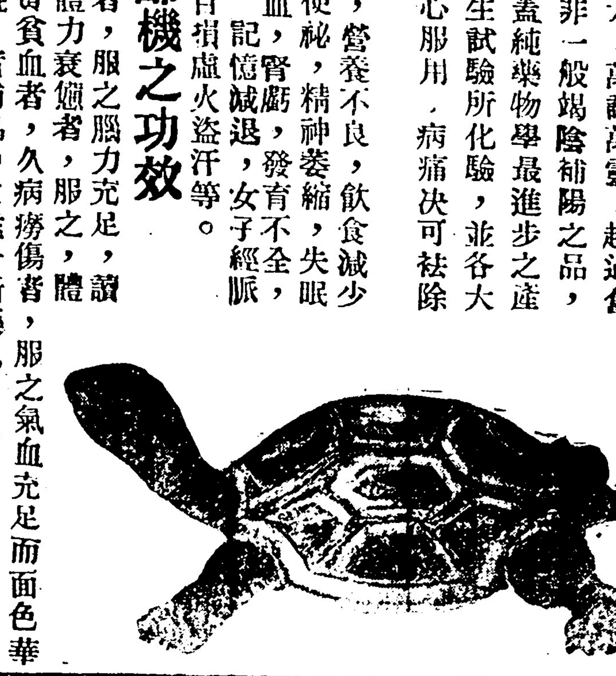

病者服龜齡機之功效

腦力衰弱者，記憶減退者，服之腦力充足，讀書不忘，陽痿遺精者，體力衰憊者，服之，體力充溢，精關固鎖，萎黃貧血者，久病癆傷者，服之氣血充足而面色華潤，四肢健壯而病魔潛蹤。實補品中之唯一新藥也。

龜齡機養身之奇效

「龜齡機」具有極大滋補力，其「一盒之效力」，遠勝中國參茸一斤，故凡老年衰弱者，青年腎虧者，均宜速服「龜齡機」又患早洩病，此藥有滋補眞陰，鞏固玉關之力，患者速服，無不立愈。

贈送法

本藥在杭市初次發行。特提出一萬盒。作爲贈送杭市人士之用。以昭效力而使推廣。照以下定價。凡在經理處購龜齡機一盒者。即送一盒。每人限購一打。多者不贈。

▲定價▼ 每盒一元五角 每打十五元

杭州城站許衙巷 萬利大藥房總經理 電話一六六六

杭州橫飲馬井巷

楊時醫院

專治花柳病 肺病

設備最善＝治愈最速

電話三四一六号

酒刺水 酒刺又名面皰硬粒細尖男子尤多類似熱瘡稍有痛癢內藏濃白汁交際方面極不雅觀若將此藥搽上定能一掃而光每瓶一元

玉容丸 此丸能令皮膚細嫩色澤光豔不論男女患皮膚粗糙面色黑黃服之無不移醜成美有改造面貌之功每瓶二元

外搽豔容素 此素能消除皮膚雞皮粗糙面色黃黑烟容瘡疤及雞皮皺紋諸不美症搽之飢肉細嫩移醜成美每瓶一元

包退雀斑藥 雀斑生於面部婦女尤多不論男女有雀斑頓形減色與財運子喜均有關係交際方面諸多不宜此藥應驗如神萬試萬靈每斑用此藥一次限六七天包能退淨每瓶二元

立愈腋臭藥 腋下狐臭俗名豬狗臭於夫婦愛情社會交際大不相宜重者腋毛必黃而有臭垢若將此藥搽上則黃毛轉黑臭垢立除愈後永不復發每瓶一元

生毛髮藥水 此藥能生毛髮鬍鬚功效神速凡病後產後血虛血枯禿髮立能重生無論瘡疤無毛均能生出永無脫髮之虞每瓶一元 上海二馬路大和製藥公司總發行

杭州城站許衙巷 萬利大藥房總經理 電話一六六六

徽港旅行一週誌（七）

朱醉魯

七日，故鄉山水，各有其妙，可分爲雄偉，奇特，俊秀、三項，而自街口至深渡，山皆石壁挺秀，高聳入雲，無草多樹，樹則大而蒼，陰森森有威氣，石山峭峭，突入河中，如燕趙健兒，拔劍斫地，蕭蕭易水之風，自深渡至朱家村以上，乃歙南水源，河流開朗，山亦迴旋，而峯巒向裏，而河流有揖別之勢，頓改勇猛成奇特，峯則忽隱忽現，蟠龍曲折，或峭若筆立，或圓如鷄頭，或鶴翔而下，或鷹仰而高，奇特不可以狀名，自朱村溯雄村，篁墩，上至吾休當境，山更平淡，開拓而遠，河流寬潤，水淸石細，大有澄淸潭淨也，春融秋麗，雅秀可愛，若浙之西湖諸峯，俊秀而嫵媚矣，河勢亦環轉如意，波平濤靜，放乎中流，則覺四圍山色，含笑迎人，參差綠樹，點綴於山坳水堤，雜以翠竹，夾以丹楓，不啻置身畫裏，故雄偉，奇特，俊秀，可一一分之，不爽毫髮也，是日泊岑村渡之上，居舟七日，起居甚偪仄，計明日可抵屯浦，而入家門喜甚，一枕夢酣，不計東方之白，岑村渡，有鯨魚山，俗名小南海，山居水中，昂首搖尾，似鯨魚，山有古刹，香火極盛，亦一名勝地也。（未完）

老

和民

開了多年的店，叫做老店，年紀高的人還在教育界裏當教書匠的，叫做老師，……。老，是要經過長久的時間才建築成的，你如果要想掛起一塊老招牌，在短期間裏，縱生了三頭六臂，也休望攀上！「老」，是中國人所最推崇的，所以在同一條市街上，新店的營業，不及老店那般發達，同是一個先生，新任事的教師，總不及老教師那般不怕無人延請，老之所以爲老，在這種情形之下，我們可以看見它的可貴！人事如此，國家何獨不然！我們貴國，自混沌至今，已近五千年的歷史，所以在世界上，要算得一個開化最早的老國家，我想：我國的歷史，有這般的悠久，在世界各國裏，是當得起「老大哥」之稱的！無怪在從前，我們的黃帝子孫，要把外人當作蠻夷戎狄，不放在眼裏了，就因爲自己是一個「老大哥」，所以瞧不起他人，要擺着傲慢的架子，有些後進的小弟弟，受了一些氣激，便努力自新，一躍而成了健兒，近百年來，我們這個「老大哥」，反吃了蠻子夷人不少的虧「老」，固然可貴，但是，不老而益壯，是不能對付環境的！我希望我們這老國的民衆，覺悟起來，把這個「老大哥」返老還童過去，也許有「轉少年」的一日，不然，一味的擺着當年的老架子，不知內愧，未來的糟糕，還不知伊於胡底哪！

此中人語

有些人不肯替人家拚命，有些人不許給人家拚命的機會，社會在不久的將來一定會給這班人鬧翻。

事情統給權威者把持着，假使你沒有後台的，第一個方法，「聽天由命，」第二個方法，要末索性「打打麻將管他娘。」

名譚

古人不經見之名字（四）

龍生

神農名大魁，虞舜字都君，舜妹名敤手，見漢書，又作敤首，羅泌路史曰，世傳瞽叟與象，每欲殺舜，其妹敤首每爲之解，又作畫嫘，畫史會要，畫嫘，說文云，舜妹也，畫始於嫘，故曰畫嫘，又作繫，劉向列女傳曰，舜女弟繫，天皇名獲，字子潤，地皇鐸岳字子元，人皇愷胡字文生，后稷字庚辰，稚廉字處父，見司馬貞史記索隱，漢高帝父太公，名煓，見孔平仲雜說，母劉媼，媼氏，名含始，見陔餘叢考，閔子二弟，一名蒙，一名名，見堅瓠集，孔子本長兵，後乃去其二筆成丘，見癸辛雜識，荊軻字次非，見博物志，師曠字子野，見莊子疏，文翁姓翁，名黨，見張崇文歷代小誌，箕子名胥餘，見司馬彪註莊子，文種字子禽，微子名開，子產字子美，孫叔敖名饒，百里奚字井伯，孤竹君姓墨名胎，伯夷名允字公信，叔齊名知字公達，易牙姓雍名巫，見孔穎達左傳疏，接輿姓陸名通，計然姓辛名妍字文子，介子推姓王名光，華周名旋。（未完）

長篇小說 奈何天（一三二）

顧明道著

第八回 小巷訪歌娃柔情微逗 櫳門求老友故誼盡忘

他遂帶了章程，走回徐家，恰巧徐守信在樓下，大我就放了手中書和章程，便來伴他母舅閒談，晚餐後，他回到房裏，坐在椅上，取過那本新買來的書，要想閱讀，忽然書裏面落下一樣東西，鮮豔照目，拿來一看，乃是一個繡花的名片袋，袋上繡着一對雙飛的蛺蝶，下面有一叢玫瑰花，繡得很是工巧，這東西是那裏來的呢，自己買書的時候並沒有瞧見，並且書店裏也決不會有這種東西夾在裏面的，唔，是了，我將這書帶到阿梅家中去的，出來時忘記攜取，阿梅特地親自追來送還我，那麼這個名片袋兒當然是阿梅夾在裏面的了，不知是不是伊親手繡的，伊把這東西故意送給我而並不說明，伊懷什麼意思呢，把玩之下，覺得袋裏還有東西，忙抽出一看，原來是阿梅的一張二寸小影，這種照片，杭垣照相館爲招徠顧客起見。

無線電

□民國念四年二月十九日 第四二期 每逢星期二出版

□吾國廣播事業對民衆教育的貢獻。（續）

徐學鎧

但是以我國財政的困難，一時要想在各地建設許多民衆教育機關，其勢有所難能，惟有現在各地廣播事業尚稱發達，一地播音，遐邇皆聞，而且這種事業比較的輕而易舉，我們如果利用廣播電台爲民衆教育的利器，那末必定事半功倍，成効大有可觀的，然而這要靠政府和社會團體的切實合作和盡力提倡了。

廣播事業對於民衆教育的貢獻，大概可以分爲以下三種：（一）新聞演講和各種常識等節目，其目的在啓發並灌輸民衆知識，可以說是對於智育方面的貢獻。（二）總理遺教，音樂，歌曲等節目，其目的在安定民衆的精神，修養民衆的德性，可以說是對於情和德方面的貢獻。（三）國術早操，衛生常識等節目，其目的在誘導民衆對於體育的興趣，增進民衆的康健，可以說是對於體育方面的貢獻。

我們中國是產業落後的國家，一般民衆可以說十之七八都是窮而無告的貧民，所以他們不但在經濟上沒有餘裕，可以享受學校教育，同時因爲忙於衣食，也沒有時間到民衆教育機關去享受民衆教育，有了廣播電台之後，政府只在他們工作的場所，裝設一架收音機，這種困難，就可以解決了。

凡人在百無聊賴的時候，往往會去找尋一種娛樂來消遣，而中國人的所謂娛樂，又不免是嫖，賭，烟，酒之類，無知的民衆，那裏知道這些娛樂，對於自身和對於國家的利害呢？我們有了廣播電台，就可以指導他們對於娛樂應有的選擇，或直接供給他們以高尚有益的娛樂材料。

就我們中國目前的情形來看，與其多辦一個大學來造就幾個傑出的人才，倒不如多辦幾個中學來培養較多而較普遍的人才；與其多辦一個中學倒不如多設立幾個廣播電台來教化更多更普遍的民衆，因爲大多數民衆，有了相當的知識道德和體育上的訓練，於國家社會的進步上發展上必能獲得極良好的影響的。

現在中央大電台的播音能力遠及於國境以外，在全國公私廣播電台中，可以算首屈一指了，而播音的節目，比較也還充實，將來和全國各地廣播電台儘量連絡起來，打成一片，來努力於民衆教育的發展，中國前途，庶幾有豸。（完）

無線電常識問答

（第一○四問）鄙人對於無線電頗感興味，曾拆裝各式礦石機，及直流一管二管機，試驗多次，結果均尙差強余意，茲擬試裝一交流三管機，惟線路圖，尙付缺如，爲此專函前來，可否在下星期二貴刊無線電欄內，請代爲設計一既經濟而又效力宏偉之再生式三管交流機道路圖一幅，（另件及地位最好請註明）則不勝感激矣，（法院路一號張懷冰君）

（答）可購亞美公司三燈交流機範本頗有效，或參閱新聞報前日（二月十四日）出版之無線電週刊上費文銘君所繪的三管交流機圖，線路視之尙佳，

變流與漏波的區別

黃波之

初學無線電的人們，總總感到一些不得淸白的名詞，大約看起來，好似一個樣兒的動作，實則不然。今日把變流和漏波分別畫圖說說，想初學的同志們，一定很切望的，因爲我過去也感到這種痛苦！雖在學校有教授指導，然時間有限，還是自己多讀各種書籍和刊物，才能夠得到了解的透澈。

在用直流電的收音機，用不着這兩個裝置，但是直流不大經濟，還是用交流的好，用交流就免不了這兩種裝置，屏極 Plot 所須要的電壯，一定是直流，因爲絲極 Filament 所發的電子，一定是負電子，根據同性相斥‧異性相吸的定理，如果屏壯 EP 也是負的，則同性相斥，屏流 IP 不通，工作停止，所以屏極必得供給正電壯 ＋EP，而交流正星正負瞬易，當時半週爲負時，屏流不通‧變流工作，應運而生‧

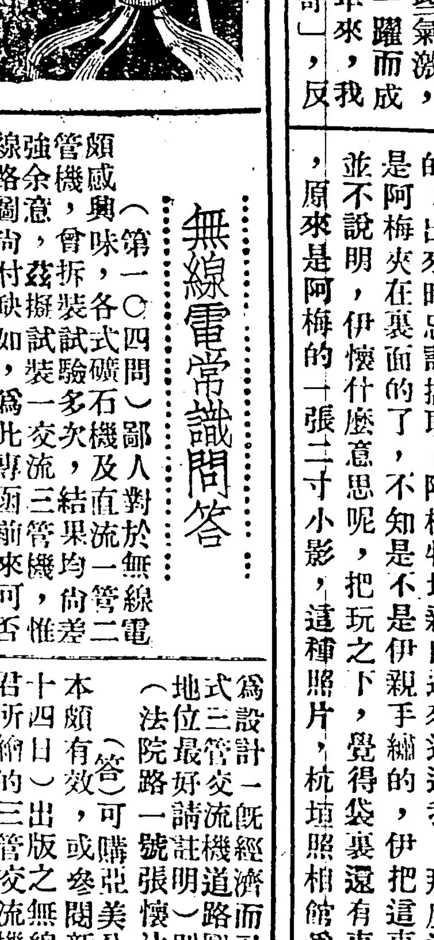

變流裝置，大別之爲三：化學變流，養化金屬變流，眞空管變流‧等三種裝置，今所述者‧爲最後一種，此種又分爲半波全波兩種，單屏二極管如 81,12Z3 等，爲半波管，亦稱爲半波變流管‧僅取用交流一週之任何半部電流，（圖A爲交流波，B爲半波），餘半部舍之不用，於電流既不經濟‧於收音又多交流聲，Hum，因其所取用者，僅交流一週之半，距離較遠，雖經任何漏波，仍不免較微顫動，（有顫動，即有 Hum）絕難得到平滑直流，現市新式收音機，多少這種裝置，係採用雙屏兩極管，如 SZ3,82,83,84, 等‧（一名全波變流管）利用交流一週之正負兩半部電流，當輸入電路交流電壯，在某半週時，設上半週爲正‧一屏與正電壯相接，因有整流作用，下半週爲負，另一屏與負電壯相接，因無整流作用，反之‧在交流電壯次半週時，其整流作用亦隨之反，因之交流電壯一週，完全利用無遺‧而得到全波整流，其電波間距離密靠，波形如圖C。

還有一種裝置，同時用兩個二極半波變流管，屏極與屏極並聯‧絲極與絲極並聯，其所收的工用，與全波變流管同，人們以其材料‧地位都感不經濟，所以現今將兩半波變流管裝入一個眞空管裏面，既經濟，又便利。（未完）

各大藥房百貨商店均有經售

交際旅行洒此少許芬芳撲鼻洗臉沐浴略洒一滴美膚嬌容

杭州官巷口中西大藥房經理

上海四馬路 中西大藥房 發行

杭州城站許衙巷萬利大藥房總經理 電話一六六六

上海大通路大華西藥公司總發行

生殖器病自療法

凡患腎部虛弱發育不全陽痿不舉遺精滑精見色早洩精關不固等症則人生乏趣子嗣絕望動輒悲悶若購用市售內服劣藥等以冀全愈是無異隔靴搔癢功效難期茲有外用特效聖劑。

大力精 PERILILIN.PASTE 係德國醫科大學性病學教授長郎羅森博士傾其深邃之專門學殖費却多年之心血結晶經多數著恩醫學博士臨床實驗讚譽乃始敢發售以救濟斯病患者祇須搽用少許立名發揮科學作用能使荷爾蒙旺盛血流通暢專治上列各症莫不藥到病除恢復健肚性能迴非掛羊頭賣狗之庸藥所可比凡己購僞藥無效者請火速購用時免誤 價二元特價一元五角兩購郵費二角

華福麥乳精

造就活潑健之兒童

今日之兒童即將來之偉人也故予兒童以華福麥乳精實不啻作最有價值之投資因華福麥乳精中所含之滋養力能使兒童食慾增進身體強健精神活潑也華福麥乳精係以精煉之麥精新生之鷄蛋及濃潔之牛乳合製而成故補力宏偉而其可口之香味更爲任何兒童所愛好請即購一罐試之而視其靈驗之效力

入水即化 冲調便利

中國總經理 瑞商新瑞康洋行 上海圓明園路一三三號

各大藥房南貨店均售

華福麥乳精

加當 立止疼痛

拜耳大藥廠

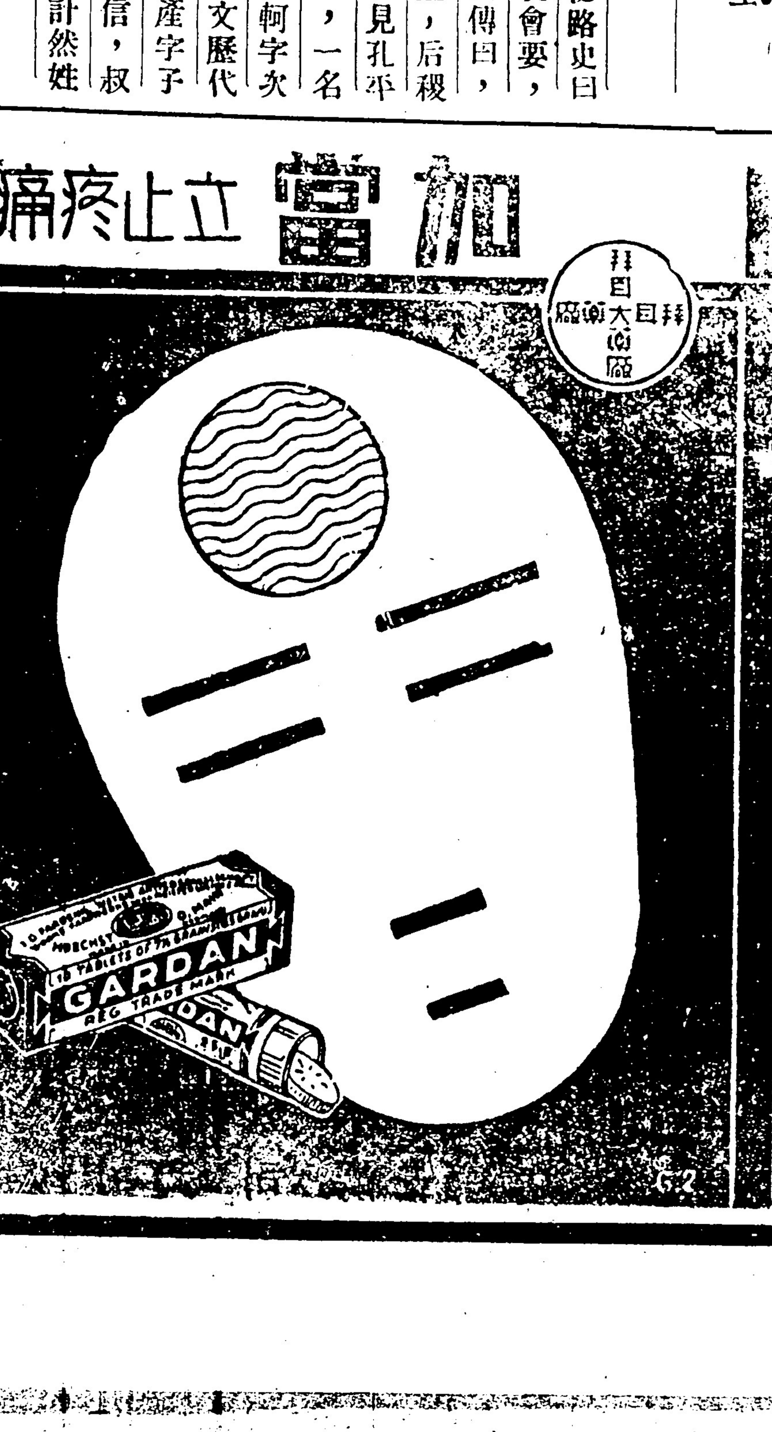

留影照相館
大廉價　大犧牲
拍四寸摩登照　一元四張　贈送十寸放大一張
拍六寸摩登照　一元半三張　贈送十二寸放大一張
價廉物美　實事求是　有口皆碑　不讓虛僞
地址　大世界對面　電話　一二一三號

大仁堂
久淋白濁丸
（各界證明一准有效）此丸治淋神藥無論新久白濁五淋精糊馬口尿道刺疼小便頻數風毒邪熱便白淋血寒溼下注淋後偏墜虛淋老濁常年不斷凡淋病用過千方難藥治不好飛療注射無效此丸只用一盒卽愈百發百中每盒二元

化班淨面水
有移醜化美轉白爲黑之功具潤肌嫩膚返老還少之專治風牛疼疽雀斑汗斑面皰黑臉面霜白癬酒刺粉刺汗疹皮粗一勁面部各種色痣瘀積雀點皆有奇效質料純潔美顏無敵大瓶洋五角小洋三角

消毒大王一掃丸
此丸效力非常之大凡是男婦染毒之病發生疥硬下疳腫毒串筋骨老毒不清瘀毒不淨皮膚遺雖一切新舊毒病遍治不好打針無效卽服此丸其毒立從二便消出一掃清完永除根每盒二元另有詳章此藥北平各界馳名實有特別效驗

心胃氣痛丸
不論何種心肝胃痛氣痛胸肚疼反胃吐酸腐飽脹食入卽央積滯痞塊等症多年老病服用此丸解鬱舒肝寬胸順氣疼痛立止凡由飢飽或急氣所得之病三付准愈每付二角一盒六付一元

調經止帶丸
一盒保好無效退洋婦女白帶久而最傷元氣月經因之不調百病因之而生面黃肌瘦飲食無飽時燒冷腰腿酸痛頭暈肚痛赤白帶下之症一盒保好常損延年每服四角每盒二元服法另有詳單

開竅耳聾丸
不論男女老少遠年近日耳聾耳底耳痔耳內蟬鳴有如風聲樹響或因幼小耳底留根或因腎虛病後失調一切耳竅不通不靈之病用過中外名藥不好只用一盒可能有效每小盒一元二角中盒二元

調經養血保真丹
百試百驗　功效神速　婦女常備　唯一良藥
婦女百疾　一經服用　萬試萬靈
◀主治說明▶
經血不調　病塊積聚　腰酸腿痛　面黃肌瘦　產後作病　多年不孕　立服立效
前趕後錯　崩漏白帶　四肢無力　不思飲食　發燒作冷　子宮受寒　每打三元
忽多忽少　經期腹痛　氣血兩虧　胎前失調　頭暈頭痛　經閉不通　半打　元六角
血色不正　兩脅發脹　胸膈滿悶　嘔血成病　瘀吐惡心　乾血雜疾
女服
杭州城站許衙巷萬利大藥房獨家經理　電話一六六六
北京大仁堂藥房發行　開設南小綠六路西北口　函購加郵二角郵票通用

福安旅館
杭州火車站斜對面
本館開設杭州城站省府財廳運署航校
警官學校西湖風景近在咫尺房間清潔
被帳全新抽水馬桶衛生有益磁盆浴室
男女有別內裝火爐氣候溫暖七角以上
絲綿綢被免費優待喜慶禮堂寬大適宜
連飯房間五角至八角同件加三角　單房三
價目雙房四角八分至九角六分
角六分至七角二分
服務社會　不謀厚利　大小房間　洗浴免費
女浴室每日開放
午十二點起夜十二點止　添裝滋盆冷熱水管　假用房間　不另取費　價目　每位大洋二角　隨到隨洗
長途電話　一一八〇　一七三〇

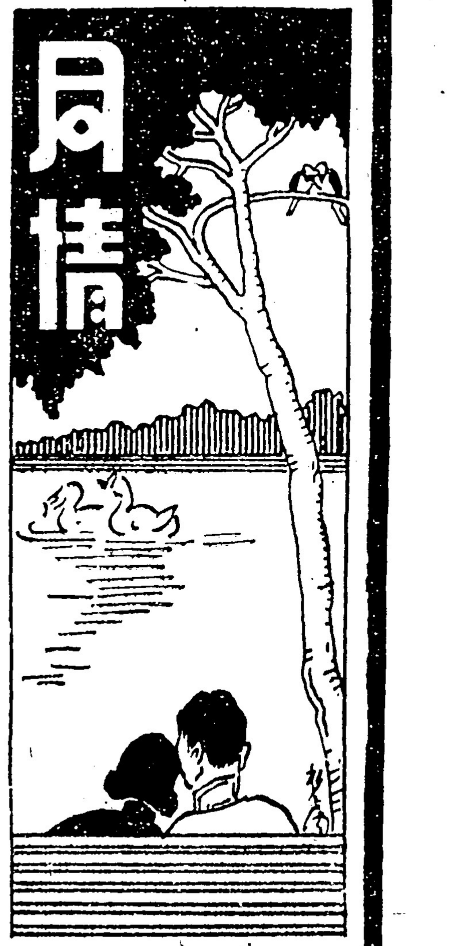

第壹百零伍期

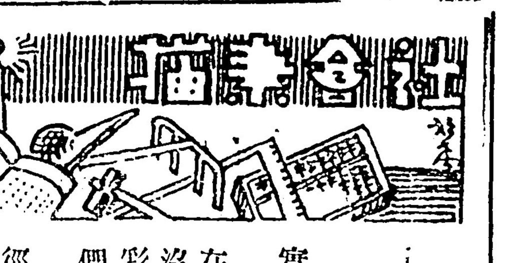

都市的一角

▲神祕生活寫真　老客

繁囂的都市，處處潛伏着狰獰的可畏，這種內者的眞實狀態的展露，是充分的表現出都市的不景氣。

在都市的某一角，便是「窠」的所在。「窠裏生活」在一般過慣的人看來，彷彿和「家」站在一條水平線上，沒甚希罕，但在另一方面觀察，則也免不了帶些神祕的色彩，總之「窠」是一種不規則的組織，窠裏生活所給予我們的印象是，驚駭。

「上窠無需登高」這幾乎是一個定理，而且上窠的路徑，必定是異常曲折的，比如，一個弄裏的窠，當然是從後門進出的，那一乘寬約尺餘的扶梯，眞夠使你受累，而且還蜿蜒曲折，大有走九曲橋之風味，加之黑暗無光，雖白晝也要使摸不着門徑。

第一步，走進巢，首先使你感到的，便是一陣莫名其妙的臭味，（也許窠客們是以爲香味的）繼是一股繚繞的烟霧，籠罩了整個的窠，猶似放了一個烟彈，在這迷茫中却躺着許多似獵人般的「窠客」，每個人都用心在燈頭上做工夫。

一榻橫陳，萬愁俱消，把世間一切煩惱，在這一盞黃豆大的燈上，盡燒得一乾二淨，可憐結果，形容枯槁，面色憔悴，髑髏般的臉，紙紙的唇，眞是可驚可駭，不可嚮邇。

在這「仙窠」裏，也偶而有「仙女」的光降，調濟了不少香火因緣，她們橫在榻上，舒臂輕挑，脫手成珠，豈不妙乎，所麻煩的事後不免要重施一次粉飾罷了。

唉，神祕哉，窠裏生活

另外一種

給死了的羅妹妹

靜子

在這世界不能再見的姑羅妹妹。這眞教我傷心到不能寫一字了，可是，唉，「生離」尙有見面的一天，「死別」呢，……我底心在起着劇烈的慘泣。

也許「人生」是終有缺陷的吧，所以感傷的情緒，是上天獨賦予人類的。

羅妹，記得那還是一九三〇年七月三日以後的事了，自這一天深夜我寫了封長約三千多字的信給你後，詎今雖已四五年，但我倆間的生活狀況是隔閡着的，其間縱有幾次是偶然的遇合了，可是都不大開口，有時竟連頭也不顚一顚地又分別了，祇在雙方的心坎深處，起了一陣劇烈的酸楚的回憶，在一瞥眼際，激起了無限的悽痛。

當五六年前，羅妹，你我都可說是在天眞時代，你天天在放學歸後，沒一天遺忘到我這裏來，同時，我也潛意識地每到這時候總是專誠待你的到來，而且很奇怪的，一碰見就是東扯西拉的終是講不完，記得一次我是病了，你就非常担心地，到我房裏來慰問，並避了一切人的眼，還買了許多水菓來送我，不久我的病就霍然的好了，那知我的病好後，突然的消息，是你病倒了，可是我受了環境的束縛，不能像你待我樣的慰問你，那時我心中的悲抑，是惟有上蒼可表了，一夜，我夢着，昏昏沉沉地夢着，忽然你來了，不穿衣，祇一絲不掛的，我叫你，不應，祇瘋狂地舞蹈着，我用力來捉住你，想扶着你詢問一個清楚，可是你好像失却了知覺，祇是狂舞着，閉着眼，比前還厲害，我拚命跟着你轉，想拉住你，但終於不能，後來，你像是筋疲力盡了，就倒在我的臂灣裏，只見你滿身統是血痕，像鋼筆畫般的劃了遍體，蓬鬆的秀髮，飄散在額前，雙目仍是閉着，不開口，祇喘着氣，我也好似力乏了，坐在石上，撫着你，吻着你，淚珠珠紛紛地，心裏滿是難過，後來突然驚醒，一身冷汗，枕邊已成澤國了。

還有一次我很清晰地記得，正是炎夏的黃昏後，你同了引姊到公園來乘涼，我們沐浴夜涼如水中，娓娓的清談，幾乎忘了時已子夜，可是人生的幻變，眞是莫測，直到你結婚的那夜，我才知道引姊是早已於去年死了，那知你結婚迄今，不過一月，你也隨了引姊去了呢，唉！

羅妹，那是去年的夏末秋初，你我，和你的未婚夫三人，同遊着鴛鴦湖，煙雨樓，以及三青閣，在當時誰能預料得到今日之下你是要永訣我們而長逝吧。

羅妹，當你結婚的那天，我冷眼留心着你的咳嗽似成入聲了，我就暗地裏感到無限的杞憂，幾天後，你的夫君說你是已到肺病第三期，十分之七八是沒希望了，那時我們心裏的憂懼的程度，唉！怎能說呢，我們只想到你過去的健美體格，及你樂觀的人生，誰也不能揣測到你是會生這樣的病，並且又是這樣年青而死，啊，你操生死予奪之權的上帝啊，你是未免太殘忍了。

羅妹！你竟一瞑不視的去了，也好，這藏垢納汚，溷濁的人寰，本容不了，我們的棲插。

醫藥簡答

▲答韓福順君問▼ 宜以川黃柏八貯研末以猪骨髓一條搗和爲丸，焙乾兩蠡，每服二錢，一日二回，（松岩）

▲答張順發君問▼ 入夜面部紅熱，爲腎虛肝腸上升之故，宜常服六味地黃丸。

▲答朱少英君問▼ 此爲肝胃不和之病，宜注意飲食衛生，常服二陳丸，一日二三回，必要時，請以薤白大腹皮各二錢，海螵蛸，滑石各三錢煎服。（松岩）

▲答蔣傑夫君問▼ 此係淋濁未愈之故，宜以川黃柏白㯃片各一錢半，川萆薢三錢，煎服十劑，所述之丸藥不可服，再幼女如果月經來潮，有妊娠可能、交接後服鹽湯打鷄蛋，謂常服殞命，恐非事實，然於消化，確有妨礙，既懷疑慮，何必嘗試。

▲答高春生君問▼ 否質紅瘰既愈自可不慮至於外寒內熱，小解熱澀，恐有外感，當以淡豆豉三錢，葱白三寸煎服。（松岩）

▲答朱蓮喜君問▼ 似爲砂眼，又患近視眼，宜倩專家治之，服藥則無效驗。（松岩）

杭州市振務分會收到捐助旱災振款報告

第二十號

杭州市商業公會沈紀來先生經募

楊修禮先生捐助洋一元
畢祖蔭先生捐助洋一元
郭午莊先生捐助洋一元
盛金章先生捐助洋一元
胡斌晉先生捐助洋一元
施松林先生捐助洋一元
張廷式先生捐助洋一元
于奎伯先生捐助洋一元
陸馨五先生捐助洋一元
楊子爵先生捐助洋一元
張道夫先生捐助洋一元
方錦德先生捐助洋一元
曹春潤先生捐助洋一元
姜仁卿先生捐助洋一元
傅金桂先生捐助洋一元
兪錦樓先生捐助洋一元
錢啓泰先生捐助洋一元
兪寶祥先生捐助洋一元
吳正隆先生捐助洋一元
陳同泰先生捐助洋一元
同太和先生捐助洋一元
瑞餘隆先生捐助洋一元
沈紀來先生捐助洋一元

墨菊牌　絲光線襪
延壽牌　絲光線襪

婦女國貨年之大貢獻
墨菊牌延壽牌二種絲光線襪爲國貨中最精良之出品
在國貨年內亟宜購用此種既美觀又經濟之貨品
上海四川路泰安坊
中華第一針織廠出品

安枕而臥
家人健康。爲闔家之幸福。每逢晚間睡眠之際。忽遇家人咳嗽聲和痰喘聲。使闔家老幼爲之擾亂安甯。聽其自然。於心殊感不安。延醫診治。未免小題大做。若卽服以安嗽露 一調羹（約十五公撮。小兒減半）。闔第老少。通宵達旦。可以安枕而臥。爲家長者。允宜預先購備也。
安嗽露 係國藥川貝，達志等，用科學方法，提煉而成，功能祛痰鎭咳，藥性和平，藥力靈速，各大藥房均有出售
杭州 民生製造廠化學藥品部啓

清河坊
萬隆腿棧
著名　金華茶腿　家鄉南肉
電話　二七七五
分棧西湖陳列館

浙江儲豐銀行廣告
本行開辦於民國七年專營商業銀行業務各種儲蓄手續簡捷利息克己如蒙惠顧毋任歡迎
行址　杭州保佑坊　自動電話二五二五　電報掛號三〇八

中國銀行
杭州分行
▲兼辦信託業務▼
存款信託　種類繁多無論定期活期分存分支均極妥便
證券信託　代客買賣公債庫券公司股票債票市情靈通
不動產信託　代客買賣經租登記打樣建築悉有專員辦理
保險信託　代客投保人壽險水險火險意外險手續迅捷
保管信託　代客保管證券物品並可免費代收證券本息
特約信託　管理財產運用資金收付款項均可特約代辦
辦理銀行一切業務　通匯最廣服務周到
各項詳章　承索卽奉
電話　營業部　二三三七　信託部　二三二六

浙江實業銀行
資本收足國幣二百萬元　公積金國幣二百二十萬元
業務　存款　放款　匯兌　堆棧　信託等附設
儲蓄處另撥資本國幣五十萬元另提公積金國幣二十萬元
專收種活期存款
整存整付　零存整付　零存定期存款
整存取息　整存零付　特種定期存款
上海總行　漢口路一五九號　電話一八〇五〇
杭州分行　保佑坊六十九號　電話二三四四　二三五五　電報掛號一一一九五　一一三九五（實）
虹口分行百老匯路　漢口分行湖北街
東棧　東街路　電話二三四五
北棧　湖墅婆婆橋　電話九二四七

謹防假冒
註冊商標
杭州西湖農產社
三潭牌西湖眞藕粉
上海四馬路　杭州保佑坊　太和藥房發行
各大公司藥房食品商店均有出售